SAMEDI
30 MARS 2024

VEILLÉE PASCALE
Couleur liturgique : blanc

Préparer la liturgie de la messe

PriionsenÉglise

Mettre en œuvre la liturgie

POINTS FORTS

La plus importante célébration de l'année

La veillée pascale est incontournable : au moment où la nuit tombe, elle nous invite à célébrer la lumière du Christ, plus forte que les ténèbres, sa Résurrection, plus forte que toutes nos morts, et à faire mémoire de notre baptême, par lequel nous avons été plongés dans la « mort et la résurrection du Christ. »

Des lieux symboliques

On veillera à l'aménagement des lieux hautement symboliques de cette veillée : le feu, à l'extérieur ou à l'intérieur de l'église, qui permet à tous de se rassembler ; le cierge pascal et son support aménagé et fleuri ; la cuve baptismale, les objets nécessaires aux baptêmes et à l'aspersion ; et, bien sûr, l'autel, le chœur et l'église, fleuris et progressivement illuminés.

À la tombée de la nuit

Selon les latitudes et les horaires, il n'est pas toujours simple de respecter la consigne de la tombée de la nuit. Le feu ne prend pourtant tout son sens que s'il fait sombre ! Cependant, les « disques pour feu nouveau » permettent de se rassembler à l'intérieur de l'église. Une condition : que tous les fidèles puissent se réunir autour du feu.

MOTS-CLÉS

Dieu vit que cela était bon

À une époque où la sauvegarde de la Création est devenue une préoccupation majeure, il nous est bon de relire ce magnifique récit de la Genèse (1re lecture) et de nous rappeler que le Seigneur nous a confié le monde pour que nous poursuivions son œuvre créatrice.

Nous sommes passés par la mort avec le Christ

Dans l'épître aux Romains, saint Paul nous rappelle que nous ne situons pas entre un passé lointain (la mort du Christ il y a 2 000 ans) et le futur espéré de la Résurrection, mais que nous sommes appelés dès aujourd'hui à passer avec le Christ de la mort à la vie. C'est cela qui est exprimé quand nous disons que la messe « actualise » le sacrifice du Christ.

Il vous précède en Galilée

À chaque manifestation de la Résurrection – au tombeau vide, sur le chemin d'Emmaüs, au bord du lac de Tibériade – Jésus échappe toujours à ceux qui le rencontrent. « Il vous précède en Galilée », disent les anges aux femmes au matin de Pâques. Oui, le Ressuscité est toujours devant nous et nous appelle à nous tourner vers l'avenir : c'est là qu'il nous attend !

NOTES

DANS LES LECTURES DU JOUR

Ce soir, les lectures sont nombreuses. Dans ces grands textes bibliques, Dieu manifeste qu'il donne la vie et qu'il sauve son peuple de la mort et du mal. C'est toute l'histoire du salut qui nous est ainsi donnée à revivre.

PREMIÈRE LECTURE | **GENÈSE 1, 1 – 2, 2**

« Dieu vit que cela était bon. »

Comme il est bon, en cette nuit, de faire mémoire des origines du monde. Nous savons bien qu'il ne s'agit pas d'un récit scientifique. C'est une invitation à contempler tous les éléments de la Création en y voyant un signe de la présence de Dieu, et à regarder tout homme et toute femme créé à l'image de Dieu comme appelé à la vie du Christ ressuscité.

PSAUME | **103**

« Quelle profusion dans tes œuvres, Seigneur ! »

Ce psaume de louange (on peut aussi choisir le psaume 32) fait parfaitement écho au récit de la Création. Après avoir entendu le récit de l'acte créateur, nous rendons grâce au Seigneur pour tout ce qu'il accomplit pour nous.

DEUXIÈME LECTURE | **GENÈSE 22, 1-18**

« Je rendrai ta descendance aussi nombreuse que les étoiles du ciel. »

Même si l'histoire est bien connue, il est bon d'écouter à nouveau le récit de cet étrange dialogue entre Dieu et Abraham. La confiance de ce dernier est absolue, alors que la demande du Seigneur peut nous paraître surprenante. Aujourd'hui encore, le Seigneur nous appelle quelquefois à sacrifier ce qui nous tient à cœur pour lui faire une place plus grande en nous.

PSAUME | **15**

« Tu ne peux m'abandonner à la mort. »

Prié une fois par semaine à l'office des complies, le dernier de la journée, ce psaume dit la confiance absolue de l'homme en Dieu. La présence du Seigneur est tellement forte que le psalmiste en éprouve une joie débordante. Grâce à cette force inépuisable que Dieu lui donne, l'homme devient vainqueur de la mort.

TROISIÈME LECTURE | **EXODE 14, 15 – 15, 1A**

« Les fils d'Israël avaient marché à pied sec au milieu de la mer. »

Cet épisode bien connu est rempli de violence guerrière. C'est cependant sa signification symbolique qui fait sens : Israël trouve le courage de se risquer sous la conduite de Moïse et de franchir la mer. Ce passage, cette pâque, deviendra événement fondateur de la foi d'Israël et donc de la foi chrétienne, lorsque Jésus nous appelle à le suivre dans le passage de la mort à la Résurrection.

CANTIQUE DE MOÏSE | **EXODE 15**

« Ma force et mon chant, c'est le Seigneur : il est pour moi le salut. »

Cette action de grâce reprend les grandes étapes du passage de la mer Rouge en glorifiant Dieu pour les merveilles qu'il accomplit en faveur de son peuple. Le psaume 135, qui peut aussi être chanté, en offre une version au rythme poétique plus mesuré.

QUATRIÈME LECTURE | **ISAÏE 54, 5-14**

« Même si les montagnes s'écartaient, si les collines s'ébranlaient, ma fidélité ne s'écarterait pas de toi, mon alliance de paix ne serait pas ébranlée. »

Le prophète Isaïe rappelle que les relations entre Dieu et son peuple, signifié ici par Jérusalem, sont indissolubles. Sa manière de soutenir la Ville sainte, même quand elle est malmenée, est l'annonce de son Alliance avec la Jérusalem nouvelle, l'Église : même lorsque celle-ci est menacée par la tempête, le Seigneur l'assure de la venue de son règne de paix.

PSAUME | **29**

« Avec le soir viennent les larmes, mais au matin, les cris de joie. »

Nous avons ici les éléments fondamentaux de nombreux psaumes : le croyant crie vers le Seigneur, celui-ci l'écoute et vient à son secours. Le psalmiste exulte alors pour le changement que le Seigneur a produit dans sa vie et invite à célébrer avec lui la bonté du Seigneur.

CINQUIÈME LECTURE | **ISAÏE 55, 1-11**

« Ma parole, qui sort de ma bouche, ne reviendra pas sans résultat. »

Cet admirable texte du prophète Isaïe nous invite à considérer le Seigneur comme notre bien le plus précieux. Il ne s'agit pas de chercher notre bonheur dans les biens qui passent, mais de le placer dans ceux qui demeurent. Le Seigneur est « au-dessus de nos pensées » et nous fait don de sa Parole, qui nous transforme pour nous faire aimer comme lui.

CANTIQUE | **ISAÏE 12**

« Ma force et mon chant, c'est le Seigneur. »

En écho à la lecture qui précède, voici un bref cantique d'action de grâce du même prophète. Il nous invite à exulter de joie pour le Seigneur car il nous sauve de toute peur !

SIXIÈME LECTURE | **BARUC 3, 9-15.32 – 4, 4**

« La Sagesse est apparue sur terre, elle a vécu parmi les hommes. »

La sagesse de Dieu, c'est la Loi qu'il offre à son peuple pour vivre dans l'amour. Une loi qui n'est pas toujours facile à accueillir et à mettre en pratique, mais qui nous conduit sur le chemin de la vie. Jésus est lui aussi la sagesse du Père : il nous appelle à vivre, nous aussi, de la lumière de Dieu.

PSAUME | **18B**

« La loi du Seigneur est parfaite, qui redonne vie. »

Le psaume 18 chante la loi du Seigneur comme un chemin de vie. Les préceptes du Seigneur sont limpides, adressés à tous, et changent la vie de ceux qui les observent.

SEPTIÈME LECTURE | **ÉZÉKIEL 36, 16-17A. 18-28**

« Je répandrai sur vous une eau pure et vous serez purifiés. »

Une fois encore, un prophète nous fait vivre un passage. Ézékiel évoque la mauvaise conduite d'Israël, que le Seigneur a dispersé parmi d'autres nations. Mais l'amour de Dieu est toujours le plus fort : il rassemble son peuple et change son cœur de pierre en cœur de chair, tout en versant sur lui une eau pure… C'est bien ce que nous sommes appelés à vivre en cette nuit.

PSAUME | **41**

(S'il n'y a pas de baptême.)

« Envoie ta lumière et ta vérité, qu'elles guident mes pas. »

De nombreuses expressions de ce psaume sont bien connues et habitent notre prière. À la suite du peuple que Dieu a rassemblé et renouvelé par sa Parole, nous sommes appelés nous aussi à nous avancer vers lui à la suite du Ressuscité.

PSAUME | **50**

(Lorsqu'il y a un baptême.)

« Rends-moi la joie d'être sauvé. »

Ce psaume invite à accueillir la miséricorde du Seigneur et à se laisser transformer par son amour.

ÉPÎTRE | **ROMAINS 6, 3B-11**

« Si nous sommes passés par la mort avec le Christ, nous croyons que nous vivrons aussi avec lui. »

Saint Paul décrit ici le cœur même de la foi chrétienne, dans laquelle nous sommes entrés par le baptême. Nous sommes appelés à nous unir au Christ dans son passage de la mort à la résurrection et à être ainsi libérés du péché. La résurrection que saint Paul évoque est celle de la fin des temps, mais aussi celle que nous sommes invités à vivre dès aujourd'hui.

PSAUME | **117**

« La pierre qu'ont rejetée les bâtisseurs est devenue la pierre d'angle. »

Avec ce psaume de louange qui annonce déjà la Résurrection, nous sommes invités à accueillir la Bonne Nouvelle de l'évangile.

ÉVANGILE | **MARC 16, 1-7**

« Vous cherchez Jésus de Nazareth, le Crucifié ? Il est ressuscité : il n'est pas ici. »

Les récits de la Résurrection ne nous rapportent jamais une évidence, mais des questionnements, une annonce et un appel à aller plus loin. C'est bien ce que vivent Marie Madeleine et les femmes qui l'accompagnent au matin de la Résurrection.

Office de la lumière

Rassemblement autour du feu

Que ce rassemblement ait lieu à l'extérieur ou à l'intérieur de l'église, on veillera à ce que toute l'assemblée puisse se tourner vers le feu nouveau et qu'un moyen de sonorisation permette à tous d'entendre textes et chants !

• Retrouvez nos suggestions de chants dans la rubrique « Choisir les chants » sur le site www.prionseneglise.fr/messe-du-dimanche.

Mot d'accueil

Soyez toutes et tous les bienvenus en cette nuit. Depuis dimanche dernier, nous avons suivi Jésus dans son entrée à Jérusalem, nous avons fait mémoire de lui dans l'eucharistie, nous l'avons suivi sur le chemin de sa Passion. Nous voici rassemblés ce soir pour la plus belle célébration de l'année. Ce feu nous dit que le Christ vient éclairer toute obscurité et qu'il nous réchauffe de son amour. Au moment où nous allons acclamer sa lumière et célébrer sa résurrection, prions en silence et demandons-lui de nous accompagner sur le chemin de la vie.

Bénédiction du feu et du cierge

Avant de prononcer la bénédiction, prenons le temps de contempler le feu en silence. Si l'occasion s'y prête, on peut chanter avant ou après le mot d'accueil.

Le prêtre bénit le feu pascal avec le texte du Missel ou la bénédiction suivante :

> **Loué sois-tu, Dieu qui nous a créés ! Loué sois-tu, Dieu qui nous as sauvés ! En cette sainte veillée, les croyants se rassemblent et chantent le feu nouveau. Bénis cette flamme qui monte dans la nuit, car elle est le signe de la puissance de vie que tu éveilles en Jésus Christ. Tu l'as ressuscité d'entre les morts ! Il a fait de nous des vivants. Que son amour brûle au cœur du monde pour les siècles des siècles.**

On présente alors le cierge pascal. Il est habituellement déjà gravé et décoré, ce qui n'empêche pas de dire la formule prévue par le Missel (« Le Christ, hier et aujourd'hui… »).

On allume ensuite le cierge au feu nouveau en disant (Missel) :

> **Que la lumière du Christ, ressuscitant dans la gloire, dissipe les ténèbres de notre cœur et de notre esprit.**

Procession avec le cierge pascal

Avant d'effectuer cette procession, on prend le temps d'allumer les cierges de tous les fidèles présents. Puis le diacre ou le prêtre avance dans l'église en premier et chante à l'entrée, au milieu et dans le chœur : « Lumière du Christ ». On aura soin de veiller à ce que ce soit une vraie procession à la suite du Christ lumière.

Annonce de la Pâque

Le cierge pascal étant déposé sur son candélabre, on prend le temps d'attendre que tous les fidèles aient gagné leur place avant de commencer le chant de l'annonce de la Pâque. L'église n'est éclairée que par les cierges portés par l'assemblée et les acteurs liturgiques. L'orgue peut préluder paisiblement au chant de l'Exultet.

Le diacre, le prêtre (ou un chantre) entonne alors l'Exultet. Deux formules (longue et brève) sont proposées par le Missel. On peut aussi se reporter à nos propositions de chants.

À la fin de l'Exultet, tous s'assoient et éteignent leurs cierges.

On peut alors éclairer l'église de manière douce.

Liturgie de la Parole

Cette nuit, le Missel nous propose sept lectures de l'Ancien Testament, un texte de l'épître aux Romains et l'évangile, soit pas moins de neuf lectures. Les sept premières sont suivies d'un psaume et d'une oraison. Il est précisé que le psaume peut être omis et remplacé par un temps de silence.

Le Missel souligne l'importance de cette longue liturgie de la Parole. Si on réduit le nombre de lectures, il est obligatoire de lire au moins trois textes de l'Ancien Testament, dont Ex 14, 15 – 15, 1a, le passage de la mer Rouge.

On tiendra compte de l'assemblée présente, des éventuelles familles de catéchumènes, pour établir un choix équilibré.

On sera très attentif au choix des lecteurs qui auront soigneusement préparé la proclamation de la parole de Dieu.

Introduction à la liturgie de la Parole

Le prêtre tiendra compte du choix des lectures pour inviter à l'écoute de la parole de Dieu.

Voici la proposition du Missel :

Nous voici entrés dans la Vigile solennelle : écoutons maintenant d'un cœur paisible la parole de Dieu. Méditons, et voyons comment, dans les temps passés, Dieu a sauvé son peuple, et comment dans ces temps qui sont les derniers, il nous a envoyé son Fils comme Rédempteur. Demandons à notre Dieu de conduire jusqu'à son plein achèvement cette œuvre de salut inaugurée dans le mystère de Pâques.

Première lecture Gn 1, 1 – 2, 2

Ce magnifique texte nous paraît incontournable. Afin d'en souligner le caractère poétique, il peut être proclamé sur un fond d'orgue.

Psaume 103

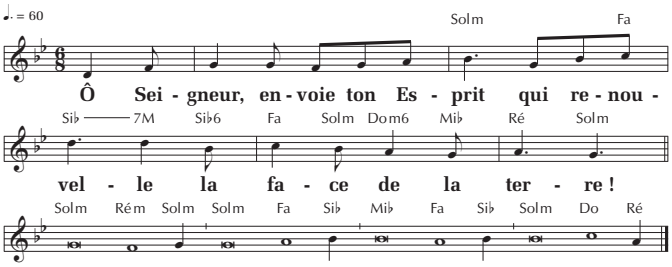

© T. : AELF ; M. : J.-P. Hervy ; Éd. : ADF.

Bénis le Seigneur, ô mon âme ;
Seigneur mon Dieu, tu es si grand !
Revêtu de magnificence,
tu as pour manteau la lumière ! ℟

Tu as donné son assise à la terre :
qu'elle reste inébranlable au cours des temps.
Tu l'as vêtue de l'abîme des mers :
les eaux couvraient même les montagnes. ℟

Dans les ravins tu fais jaillir des sources
et l'eau chemine aux creux des montagnes.
les oiseaux séjournent près d'elle :
dans le feuillage on entend leurs cris. ℟

De tes demeures tu abreuves les montagnes,
et la terre se rassasie du fruit de tes œuvres ;
tu fais pousser les prairies pour les troupeaux,
et les champs pour l'homme qui travaille. ℟

Quelle profusion dans tes œuvres, Seigneur !
Tout cela, ta sagesse l'a fait ;
la terre s'emplit de tes biens.
Bénis le Seigneur, ô mon âme ! ℟

Oraison *(voir Missel)*

Le prêtre prononce toujours l'oraison debout. Il est prévu que les fidèles se lèvent aussi. Pour des raisons très pratiques, on pourra préférer qu'ils demeurent assis.

Deuxième lecture Gn 22, 1-18

Psaume 15

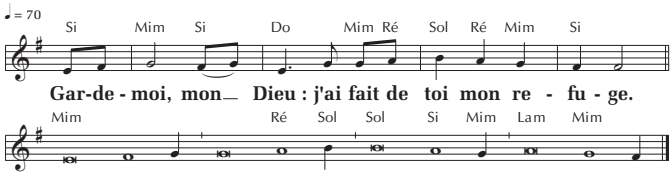

© T. : AELF ; M. : B. Delattre ; Éd. : ADF.

Seigneur, mon partage et ma coupe :
de toi dépend mon sort.
Je garde le Seigneur devant moi sans relâche ;
il est à ma droite : je suis inébranlable. ℟

Mon cœur exulte, mon âme est en fête,
ma chair elle-même repose en confiance :
tu ne peux m'abandonner à la mort
ni laisser ton ami voir la corruption. ℟

Tu m'apprends le chemin de la vie :
devant ta face, débordement de joie !
À ta droite, éternité de délices ! ℟

Oraison *(voir Missel)*

Troisième lecture Ex 14, 15 – 15, 1a

Ce texte incontournable sera proclamé avec soin.
Les images y sont nombreuses : on veillera à faire vivre à toute l'assemblée cet événement fondateur étonnant.

Cantique de Moïse Ex 15

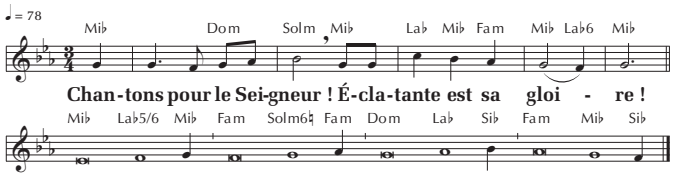

© T. : AELF ; M. : J.-P. Lécot ; Éd. : ADF.

Je chanterai pour le Seigneur !
Éclatante est sa gloire :
il a jeté dans la mer
cheval et cavalier. ℟

Ma force et mon chant, c'est le Seigneur :
il est pour moi le salut.
Il est mon Dieu, je le célèbre ;
j'exalte le Dieu de mon père. ℟

Le Seigneur est le guerrier des combats ;
son nom est « Le Seigneur ».
Les chars du Pharaon et ses armées,
il les lance dans la mer.
L'élite de leurs chefs a sombré dans la mer Rouge. ℟

L'abîme les recouvre :
ils descendent, comme la pierre, au fond des eaux.
Ta droite, Seigneur, magnifique en sa force,
ta droite, Seigneur, écrase l'ennemi. ℟

Tu les amènes, tu les plantes sur la montagne,
ton héritage,
le lieu que tu as fait, Seigneur, pour l'habiter,
le sanctuaire, Seigneur, fondé par tes mains.
Le Seigneur régnera pour les siècles des siècles. ℟

Ce cantique – ou le psaume 135 – devra suivre immédiatement la proclamation du livre de l'Exode !

Oraison *(voir Missel)*

Quatrième lecture Is 54, 5-14

Psaume 29

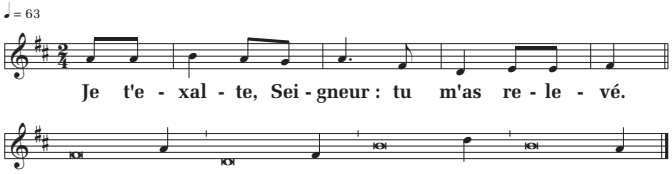

© T. : AELF ; M. : T. Ospital ; Éd. : ADF.

Quand j'ai crié vers toi, Seigneur,
mon Dieu, tu m'as guéri ;
Seigneur, tu m'as fait remonter de l'abîme
et revivre quand je descendais à la fosse. ℟

Fêtez le Seigneur, vous, ses fidèles,
rendez grâce en rappelant son nom très saint.
Sa colère ne dure qu'un instant,
sa bonté, toute la vie. ℟

Avec le soir, viennent les larmes,
mais au matin, les cris de joie.
Tu as changé mon deuil en une danse,
mes habits funèbres en parure de joie. ℟

Que mon cœur ne se taise pas,
qu'il soit en fête pour toi,
et que sans fin, Seigneur, mon Dieu,
je te rende grâce ! ℟

Oraison *(voir Missel)*

Cinquième lecture Is 55, 1-11

Cantique Isaïe 12

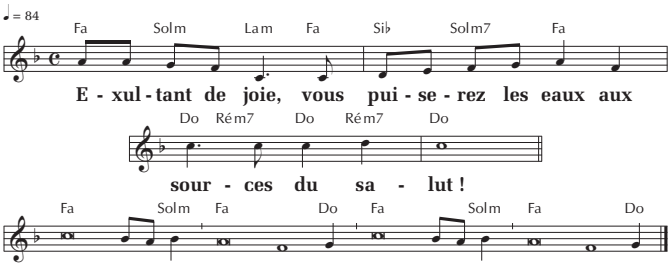

© T. : AELF ; M. : M. Wackenheim ; Éd. : ADF.

Voici le Dieu qui me sauve :
j'ai confiance, je n'ai plus de crainte.
Ma force et mon chant, c'est le Seigneur ;
il est pour moi le salut. ℟

Rendez grâce au Seigneur,
proclamez son nom,
annoncez parmi les peuples ses hauts faits !
Redites-le : « Sublime est son nom ! » ℟

Jouez pour le Seigneur, il montre sa magnificence,
et toute la terre le sait.
Jubilez, criez de joie, habitants de Sion,
car il est grand au milieu de toi, le Saint d'Israël ! ℟

Oraison *(voir Missel)*

Sixième lecture Ba 3, 9-15.32 – 4, 4

Psaume 18b

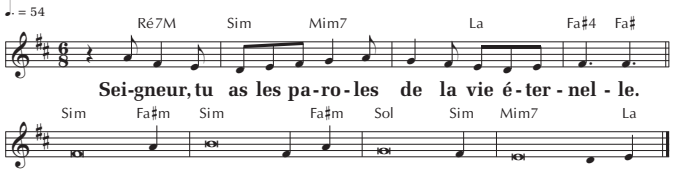

© T. : AELF ; M. : G. Previdi ; Éd. : ADF.

La loi du Seigneur est parfaite,
qui redonne vie ;
la charte du Seigneur est sûre,
qui rend sages les simples. ℟

Les préceptes du Seigneur sont droits,
ils réjouissent le cœur ;
le commandement du Seigneur est limpide,
il clarifie le regard. ℟

La crainte qu'il inspire est pure,
elle est là pour toujours ;
les décisions du Seigneur sont justes
et vraiment équitables : ℟

plus désirables que l'or,
qu'une masse d'or fin,
plus savoureuses que le miel
qui coule des rayons. ℟

Oraison *(voir Missel)*

Septième lecture Ez 36, 16-17a. 18-28

Psaume 41 *(S'il n'y a pas de baptême.)*

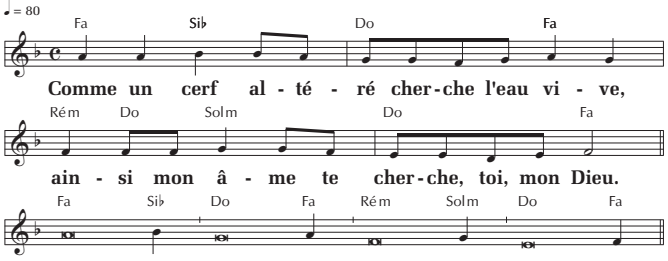

© T. : AELF ; M. : B. Delattre ; Éd. : ADF.

Mon âme a soif de Dieu,
le Dieu vivant ;
quand pourrai-je m'avancer,
paraître face à Dieu ? ℟

Je conduisais vers la maison de mon Dieu
la multitude en fête,
parmi les cris de joie
et les actions de grâce. ℟

Envoie ta lumière et ta vérité :
qu'elles guident mes pas
et me conduisent à ta montagne sainte,
jusqu'en ta demeure. ℟

J'avancerai jusqu'à l'autel de Dieu,
vers Dieu qui est toute ma joie ;
je te rendrai grâce avec ma harpe,
Dieu, mon Dieu ! ℟

Psaume 50 *(Lorsqu'il y a un baptême.)*

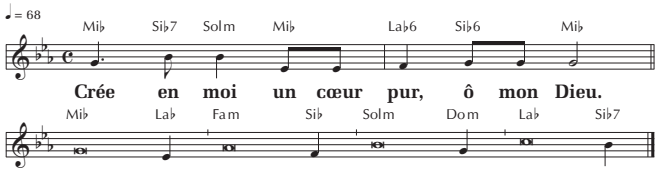

© T. : AELF ; M. : M. Wackenheim ; Éd. : ADF.

Crée en moi un cœur pur, ô mon Dieu,
renouvelle et raffermis au fond de moi mon esprit.
Ne me chasse pas loin de ta face,
ne me reprends pas ton esprit saint. ℟

Rends-moi la joie d'être sauvé ;
que l'esprit généreux me soutienne.
Aux pécheurs, j'enseignerai tes chemins ;
vers toi, reviendront les égarés. ℟

Si j'offre un sacrifice, tu n'en veux pas,
tu n'acceptes pas d'holocauste.
Le sacrifice qui plaît à Dieu, c'est un esprit brisé ;
tu ne repousses pas, ô mon Dieu, un cœur brisé et broyé. ℟

Oraison *(voir Missel)*

Gloire à Dieu

De retour après les quarante jours de Carême (sauf le Jeudi saint), cette hymne, accompagnée de la sonnerie des cloches, sera particulièrement festive.

Épître Rm 6, 3b-11

Acclamation de l'Évangile et psaume 117

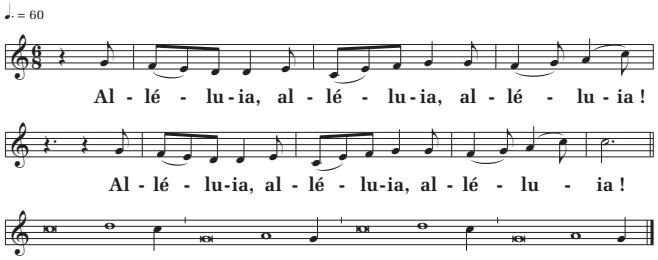

© T. : AELF ; M. : T. Ospital ; Éd. : ADF.

Rendez grâce au Seigneur : Il est bon !
Éternel est son amour !
Oui, que le dise Israël :
Éternel est son amour ! ℟

Le bras du Seigneur se lève,
le bras du Seigneur est fort !
Non, je ne mourrai pas, je vivrai
pour annoncer les actions du Seigneur. ℟

La pierre qu'ont rejetée les bâtisseurs
est devenue la pierre d'angle :
c'est là l'œuvre du Seigneur,
la merveille devant nos yeux. ℟

On aura soin de bien articuler le chant de l'alléluia pascal avec le psaume, qui pourra en constituer les versets (certaines acclamations proposées dans le programme des chants en tiennent compte).

Évangile Mc 16, 1-7

Homélie

Le Missel précise que l'homélie ne doit jamais être omise. Elle permettra à chacun de comprendre comment la résurrection du Christ peut l'aider à passer de la mort à la vie.

Liturgie baptismale

On aura soin de bien articuler les différents moments de cette partie de la liturgie, notamment les déplacements des catéchumènes et de leurs parrains et marraines, lorsqu'il y a des baptêmes. Ils se rassemblent dans le chœur dès le chant de la litanie des saints.

Litanie des saints

Le Missel précise que la litanie des saints doit toujours être chantée, même si on ne célèbre pas de baptême. Elle ne peut être omise que si l'eau qui va être bénie ne sera utilisée que pour la bénédiction de l'assemblée et ne servira pas ultérieurement pour la célébration de baptêmes.

Bénédiction de l'eau baptismale

La bénédiction du Missel est un long et beau texte. On veillera à ce que la cuve baptismale soit bien disposée et que le prêtre donne une belle solennité à ce moment. Le Missel prévoit qu'on puisse plonger le cierge pascal dans l'eau, ce qui souligne davantage la sanctification par le Christ ressuscité.

Renonciation au Mal et profession de foi

Baptême et confirmation

Aspersion

On prendra le temps d'aller à la rencontre de toute l'assemblée, en parcourant aussi les allées latérales : nous vivons ici un des moments importants de cette célébration. Un beau geste ample permettra à chacun de faire mémoire de son baptême.

Prière universelle

Comme lors de chaque célébration, mais avec une attention particulière en ces jours, on veillera à actualiser les intentions en tenant compte des événements du monde.

Au cœur de cette nuit, après avoir acclamé le Christ lumière, écouté la Parole de Dieu et fait mémoire de notre baptême, nous élargissons notre prière aux dimensions du monde : que la lumière du Ressuscité se répande sur celles et ceux que nous lui confions maintenant.

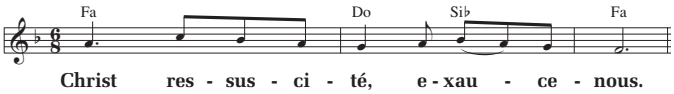

© Bayard Liturgie ; M. : M. Wackenheim.

■ Seigneur ressuscité, nous te prions pour ton Église. Donne à notre pape, à nos évêques et à tous les responsables de ton peuple de manifester au monde la joie que nous ressentons en ce soir et d'annoncer à tous que la vie l'emporte toujours sur la mort. ℟

■ Seigneur ressuscité, nous te prions pour les peuples du monde et ceux qui les gouvernent. Nous te confions particulièrement celles et ceux qui vivent dans la nuit de la violence, de la maladie, de la faim et de l'exil. Que ta résurrection les aide à apercevoir une lueur qui ravive en eux l'espérance. ℟

■ Seigneur ressuscité, nous te prions pour celles et ceux qui ne trouvent pas de sens à leur vie, qui sont envahis par le doute, le découragement. Fais-leur découvrir que tu marches à leurs côtés et ouvre leurs yeux à ta lumière. ℟

■ Seigneur ressuscité, nous te prions pour notre communauté et particulièrement pour celles et ceux qui viennent d'être baptisés (dans nos paroisses/dans notre diocèse). Que la fraîcheur de leur foi vienne raviver la nôtre, afin que nous soyons ensemble des témoins joyeux de ta résurrection. ℟

Dieu vivant, tu as ressuscité ton fils Jésus et tu nous appelles à le suivre dans son passage de la mort à la vie. Entends notre prière et viens combler de ton amour celles et ceux que nous venons de te confier, par Jésus, le Christ, notre Seigneur.
– *Amen.*

Liturgie eucharistique

Préparation des dons

En ce soir de fête, il est bon qu'une procession des dons soit organisée depuis le fond de l'église. Elle sera accompagnée de cierges ou de lumignons, ainsi que d'encens.

Prière eucharistique

La préface de Pâques est propre à ce temps liturgique. La prière eucharistique III sera bienvenue, avec le texte propre à cette période et l'intercession pour les baptisés de la nuit de Pâques.

Notre Père

« Vous êtes vivants pour Dieu en Jésus Christ », affirme saint Paul. Le Christ ressuscité nous fait entrer dans l'intimité de sa relation avec son Père en nous confiant les mots de la prière que nous sommes heureux de redire ensemble :

Notre Père…

Geste de paix

La joie de la Résurrection nous illumine. Qu'elle habite aussi le geste de paix et le sourire que nous nous adressons les uns aux autres.

Fraction du pain

Des disciples ont reconnu Jésus à la fraction du pain. Que ce geste soit accompli de manière symbolique et visible de tous, une fois le geste de paix achevé.

Communion

S'il y a des nouveaux baptisés dans l'assemblée, on les invitera à se rendre dans le chœur afin qu'ils communient pour la première fois au Corps du Christ.

Prière après la communion

Rite de conclusion

Annonces

On rappellera dans les annonces que Pâques est fêté non seulement ce soir et demain – et pendant toute la semaine qui est l'Octave de Pâques – mains aussi pendant cinquante jours jusqu'à la fête de la Pentecôte.

Bénédiction solennelle

Que Dieu tout-puissant vous bénisse, en ce jour où nous célébrons la solennité de Pâques et, dans sa bonté, qu'il vous protège des assauts du péché.
– Amen.

Il vous régénère pour la vie éternelle par la résurrection de son Fils unique : qu'il vous comble de la vie sans fin.
– Amen.

Ils sont finis, les jours de la passion du Seigneur : vous qui célébrez avec allégresse la fête de Pâques, venez, avec son aide, prendre part en exultant aux fêtes qui s'accomplissent dans la joie de l'éternité.
– Amen.

Et que la bénédiction de Dieu tout-puissant, le Père, et le Fils, et le Saint-Esprit, descende sur vous et y demeure toujours.
– Amen.

Envoi

Allez dans la paix du Christ, alléluia, alléluia !
– Nous rendons grâce à Dieu, alléluia, alléluia !

Dans de nombreuses paroisses, la célébration se termine par un verre de l'amitié. C'est l'occasion d'accueillir les nouveaux baptisés.

On peut aussi remettre à tous les participants un signet ou une image avec une phrase de la parole de Dieu qui invite à témoigner de la joie de la Résurrection.